



# ΕΦΗΜΕΡΙΣ ΤΗΣ ΚΥΒΕΡΝΗΣΕΩΣ

## ΤΗΣ ΕΛΛΗΝΙΚΗΣ ΔΗΜΟΚΡΑΤΙΑΣ

ΤΕΥΧΟΣ ΔΕΥΤΕΡΟ

Αρ. Φύλλου 37

14 Ιανουαρίου 2014

### ΑΠΟΦΑΣΕΙΣ

Αριθ. απόφ. 637/2013

Έγκριση Ετήσιου Σχεδιασμού Εξισορρόπησης Φορτίου του Εθνικού Συστήματος Μεταφοράς Φυσικού Αερίου (ΕΣΜΦΑ) για το Έτος 2014 και

Έγκριση του τμήματος δυναμικότητας του ΕΣΦΑ που δεσμεύει ο ΔΕΣΦΑ Α.Ε. για την εξισορρόπηση φορτίου για το Έτος 2014

Η ΡΥΘΜΙΣΤΙΚΗ ΑΡΧΗ ΕΝΕΡΓΕΙΑΣ  
(Συνεδρίαση 19η Δεκεμβρίου 2013)

Λαμβάνοντας υπόψη:

1. Τις διατάξεις του ν. 2773/1999 (ΦΕΚ Α' 286) και ιδίως το εδάφιο (δ) παρ. 1 του άρθρου 5.

2. Τις διατάξεις του ν. 2690/1999 (ΦΕΚ Α' 45/09.03.1999).

3. Τις διατάξεις του ν. 3428/2005 (ΦΕΚ Α' 313).

4. Τις διατάξεις του ν. 4001/2011 (ΦΕΚ Α' 179) «Για τη λειτουργία Ενεργειακών Αγορών Ηλεκτρισμού και Φυσικού Αερίου, για Έρευνα, Παραγωγή και δίκτυα μεταφοράς Υδρογονανθράκων και άλλες ρυθμίσεις» και ιδίως τα άρθρα 68 και 71 αυτού.

5. Τις διατάξεις της υπ' αριθ. Δ1/Α/5346/22.03.2010 απόφασης του Υφυπουργού Περιβάλλοντος Ενέργειας και Κλιματικής Αλλαγής με θέμα «Κώδικας Διαχείρισης του Εθνικού Συστήματος Φυσικού Αερίου» (ΦΕΚ Β' 379/2010) (εφεξής «Κώδικας»), όπως τροποποιήθηκε με τις υπ' αριθ. 1096/2011 (ΦΕΚ Β' 2227/2010) και υπ' αριθ. 526/2013 (ΦΕΚ Β' 3131/2013) αποφάσεις της ΡΑΕ, και ιδίως τα άρθρα 44, 46 και 47 αυτού.

6. Την υπ' αριθ. 121/2007 απόφαση της ΡΑΕ, με την οποία εγκρίθηκε το πρόγραμμα ετήσιου σχεδιασμού εξισορρόπησης φορτίου του ΕΣΜΦΑ για τα Έτη 2007 και 2008.

7. Την υπ' αριθ. 2129/2008 απόφαση της ΡΑΕ με την οποία εγκρίθηκαν οι τιμές των παραμέτρων που υπεισέρχονται στον υπολογισμό του κόστους εξισορρόπησης φορτίου του ΕΣΜΦΑ και του τρόπου κατανομής του κόστους εξισορρόπησης στους Χρήστες και το τμήμα της δυναμικότητας του ΕΣΦΑ που δεσμεύει ο ΔΕΣΦΑ Α.Ε. για την εξισορρόπηση φορτίου για το Έτος 2008.

8. Την υπ' αριθ. 3293/2009 απόφαση της ΡΑΕ με την οποία εγκρίθηκε το πρόγραμμα ετήσιου σχεδιασμού εξισορρόπησης φορτίου του ΕΣΜΦΑ για το Έτος 2009.

9. Την υπ' αριθ. 3294/2009 απόφαση της ΡΑΕ με την οποία εγκρίθηκαν οι τιμές των παραμέτρων που υπεισέρχονται στον υπολογισμό του κόστους εξισορρόπησης φορτίου του ΕΣΜΦΑ και του τρόπου κατανομής του κόστους εξισορρόπησης στους Χρήστες και το τμήμα της δυναμικότητας του ΕΣΦΑ που δεσμεύει ο ΔΕΣΦΑ Α.Ε. για την εξισορρόπηση φορτίου για το Έτος 2009.

10. Την υπ' αριθ. 532/2010 απόφαση της ΡΑΕ με την οποία εγκρίθηκε το πρόγραμμα ετήσιου σχεδιασμού εξισορρόπησης φορτίου του ΕΣΜΦΑ για το Έτος 2010 και το τμήμα της δυναμικότητας του ΕΣΦΑ που δεσμεύει ο ΔΕΣΦΑ Α.Ε. για την εξισορρόπηση φορτίου για το Έτος 2010.

11. Την υπ' αριθ. 1784/2010 απόφαση της ΡΑΕ με την οποία εγκρίθηκε το πρόγραμμα ετήσιου σχεδιασμού εξισορρόπησης φορτίου του ΕΣΜΦΑ για το Έτος 2011 και το τμήμα της δυναμικότητας του ΕΣΦΑ που δεσμεύει ο ΔΕΣΦΑ Α.Ε. για την εξισορρόπηση φορτίου για το Έτος 2011.

12. Την υπ' αριθ. 2099/2010 απόφαση της ΡΑΕ με την οποία εγκρίθηκε τροποποίηση του ετήσιου σχεδιασμού εξισορρόπησης φορτίου του ΕΣΜΦΑ για το Έτος 2011.

13. Την υπ' αριθ. 1215/2011 απόφαση της ΡΑΕ με την οποία εγκρίθηκε τροποποίηση του ετήσιου σχεδιασμού εξισορρόπησης φορτίου του ΕΣΜΦΑ για το Έτος 2011.

14. Την υπ' αριθ. 1216/2011 απόφαση της ΡΑΕ με την οποία εγκρίθηκε το πρόγραμμα ετήσιου σχεδιασμού εξισορρόπησης φορτίου του ΕΣΜΦΑ για το Έτος 2012.

15. Την υπ' αριθ. 1600/2011 απόφαση της ΡΑΕ με την οποία εγκρίθηκε τροποποίηση του ετήσιου σχεδιασμού εξισορρόπησης φορτίου του ΕΣΜΦΑ για το Έτος 2012 και το τμήμα της δυναμικότητας του ΕΣΦΑ που δεσμεύει ο ΔΕΣΦΑ Α.Ε. για την εξισορρόπηση φορτίου για το Έτος 2012.

16. Την υπ' αριθ. 842/2012 απόφαση της ΡΑΕ με την οποία εγκρίθηκε το πρόγραμμα ετήσιου σχεδιασμού εξισορρόπησης φορτίου του ΕΣΜΦΑ για το Έτος 2013

17. Το υπ' αριθ. 62124/31.05.2013 έγγραφο του ΔΕΣΦΑ Α.Ε. (ΡΑΕ Ι-172077/31.5.2013), με θέμα «Ετήσιος σχεδιασμός εξισορρόπησης φορτίου για το Έτος 2014».

18. Την υπ' αριθ. 636/2013 απόφαση της ΡΑΕ με την οποία εγκρίθηκε η τροποποίηση του Ετήσιου Σχεδιασμού Εξισορρόπησης Φορτίου του ΕΣΜΦΑ για το 2013 και το τμήμα της δυναμικότητας του ΕΣΦΑ που δεσμεύει ο ΔΕΣΦΑ Α.Ε. για την εξισορρόπηση φορτίου για το Έτος 2013.

19. Το γεγονός ότι από τις διατάξεις της παρούσης δεν προκαλείται δαπάνη σε βάρος του κρατικού προϋπολογισμού.

Σκέφτηκε ως εξής:

1. Ετήσιος Σχεδιασμός Εξισορρόπησης Φορτίου του Εθνικού Συστήματος Μεταφοράς Φυσικού Αερίου (ΕΣ-ΜΦΑ) για το Έτος 2014

A. Σχετικές διατάξεις

1) Στις διατάξεις της παραγράφου 2γ, του άρθρου 68, του ν. 4001/2011, ορίζεται μεταξύ άλλων ότι ο ΔΕΣΦΑ Α.Ε. (Διαχειριστής) «...έχει την ευθύνη για την εξισορρόπηση του φορτίου και την αντιστάθμιση φυσικών απωλειών και ιδιοκατανάλωσης του ΕΣΦΑ, κατά τα οριζόμενα στον Κώδικα Διαχείρισης αυτού. Για το σκοπό αυτόν μπορεί να συνάπτει, κατόπιν διαγωνισμού, με διαφανείς διαδικασίες, που δεν εισάγουν διακρίσεις και βασίζονται στους κανόνες της αγοράς, συμβάσεις με Προμηθευτές για την προμήθεια και παράδοση Φυσικού Αερίου. Τις συμβάσεις αυτές συνομολογεί μετά την έγκριση του ετήσιου προγράμματος εξισορρόπησης φορτίου και αντιστάθμισης φυσικών απωλειών και ιδιοκατανάλωσης από τη ΡΑΕ και επιβάλλει στους Χρήστες χρεώσεις για την κάλυψη των σχετικών δαπανών του, όπως προβλέπεται στον Κώδικα Διαχείρισης αυτού...».

2) Περαιτέρω, σύμφωνα με τις διατάξεις των παραγράφων 1 και 2 του Άρθρου 46 του Κώδικα (σχετικό υπ' αριθ. 5) «Έως την 1η Μαΐου κάθε Έτους, ο Διαχειριστής υποβάλλει στη ΡΑΕ Ετήσιο Σχεδιασμό Εξισορρόπησης Φορτίου για το επόμενο Έτος, ο οποίος, όπως και κάθε τροποποίησή του, εγκρίνεται από τη ΡΑΕ και δημοσιεύεται με ευθύνη του Διαχειριστή». Σχετικά με το περιεχόμενο του Ετήσιου Σχεδιασμού Εξισορρόπησης Φορτίου, αυτό θα πρέπει να περιλαμβάνει:

i. Προβλέψεις του Διαχειριστή για την εξέλιξη της ζήτησης Φυσικού Αερίου ανά κατηγορία Πελατών και τη Δηλούμενη Διαμετακόμιση σε σχέση με την υφιστάμενη Μεταφορική Ικανότητα του Συστήματος Μεταφοράς.

ii. Πρόβλεψη σχετικά με τις αναγκαίες Ποσότητες Φυσικού Αερίου για Εξισορρόπηση Φορτίου, όπως τη συνολική Ετήσια Ποσότητα Φυσικού Αερίου για Εξισορρόπηση, την εκτιμώμενη κατανομή της κατά τη διάρκεια του Έτους, τη Μέγιστη Παροχή και τη Μέγιστη Ημερήσια Ποσότητα Φυσικού Αερίου για Εξισορρόπηση.

iii. Προσδιορισμό των απαιτούμενων χαρακτηριστικών της Σύμβασης ή του συνδυασμού Συμβάσεων Εξισορρόπησης που απαιτείται να συνάψει ο Διαχειριστής.

3) Σχετικά με την εξεύρεση των απαραίτητων ποσοτήτων αερίου εξισορρόπησης, ο Διαχειριστής μπορεί (α) να συνάπτει συμβάσεις προμήθειας φυσικού αερίου σύμφωνα με τη διαδικασία της παραγράφου 2γ του άρθρου 68 του ν. 4001/2011 ή (β) να συνάπτει συμβάσεις προμήθειας ΥΦΑ με τη ΔΕΠΑ Α.Ε. χωρίς διαγωνισμό και να χρησιμοποιεί τις ποσότητες αυτές κατά προτεραιότητα, σε σχέση με ποσότητες φυσικού αερίου τις οποίες έχει στη διάθεσή του μέσω άλλων συμβάσεων προμήθειας, σύμφωνα με τις διατάξεις του άρθρου 91 παρ. 1 του ν. 4001/2011.

B. Εκτίμηση απαιτούμενων ποσοτήτων αερίου εξισορρόπησης

4) Ο Διαχειριστής, με το σχετικό υπ' αριθ. 17 έγγραφο του υπέβαλε στη ΡΑΕ την εισήγησή του για τον Ετήσιο Σχεδιασμό Εξισορρόπησης Φορτίου για το Έτος 2014.

Σύμφωνα με τις προβλέψεις του Διαχειριστή η ετήσια ζήτηση φυσικού αερίου εκτιμάται σε 3.942 εκ. κ.μ. φυσικού αερίου (ή ισοδύναμα 44.980.265 MWh), ενώ οι ετήσιες ανάγκες αερίου εξισορρόπησης σε 147 εκ. κ.μ. φυσικού αερίου (ή ισοδύναμα 1.678.815 MWh), ανέρχεται δηλαδή σε ποσοστό 3,7% της προβλεπόμενης ετήσιας ζήτησης φυσικού αερίου.

5) Το προτεινόμενο Πρόγραμμα Εξισορρόπησης περιλαμβάνει:

i) Μεθοδολογία προσδιορισμού της εκτιμώμενης ποσότητας αερίου εξισορρόπησης για το σύνολο του έτους και για την ανά μήνα κατανομή της ποσότητας αυτής σύμφωνα με την οποία λαμβάνεται υπόψη ο μέσος όρος του ποσοστού της μηνιαίας ποσότητας του αερίου εξισορρόπησης ως προς την αντίστοιχη μηνιαία ποσότητα παραλαβής στο σύνολο των Σημείων Εξόδου του Εθνικού Συστήματος Μεταφοράς Φυσικού Αερίου (εφεξής «μέσος όρος») και το τυπικό σφάλμα του μέσου όρου, με βάση ιστορικά στοιχεία.

ii) Προβλέψεις για τη ζήτηση φυσικού αερίου ανά κατηγορία πελατών και για τις εκτιμώμενες ποσότητες αερίου εξισορρόπησης σε μηνιαία και σε ετήσια βάση.

iii) Προβλέψεις για τη μέγιστη ημερήσια κατανάλωση για το Έτος 2014, η οποία ανέρχεται σε 19,6 εκ. κ.μ. φυσικού αερίου, ή ισοδύναμα 223.300 MWh.

iv) Πρόταση εφαρμογής της διάταξης της παραγράφου 2γ του Άρθρου 68 του ν. 4001/2011 για την προμήθεια αερίου εξισορρόπησης μέσω διαγωνιστικής διαδικασίας, με σκοπό την κάλυψη των αναγκών σε αέριο εξισορρόπησης το Έτος 2014.

6) Η ΡΑΕ κρίνει εύλογη την προβλεπόμενη εκτίμηση ποσότητας αερίου εξισορρόπησης για το Έτος 2014 επειδή:

i) Η πρόβλεψη για την τροφοδοσία μίας νέας μονάδας παραγωγής ηλεκτρικής ενέργειας συνδυασμένου κύκλου και η μηδενική κατανάλωση της αιχμιακής μονάδας ηλεκτροπαραγωγής, όπως αναφέρεται στο σχετικό υπ' αριθ. 17, δεν προβλέπεται να οδηγήσει σε διαφοροποίηση των βασικών χαρακτηριστικών της ελληνικής αγοράς φυσικού αερίου σε σχέση με όσα αναφέρονται στην υπ' αριθ. 121/2007 απόφαση της ΡΑΕ,

ii) Η ποσοστιαία κατανομή της ετήσιας ποσότητας αερίου εξισορρόπησης για κάθε μήνα του Έτους 2014, προκύπτει από την ανάλυση ιστορικών στοιχείων. Συγκεκριμένα, σύμφωνα με την προτεινόμενη μεθοδολογία, η εν λόγω ποσοστιαία κατανομή προκύπτει (α) το μέσο όρο των παρατηρήσεων 36 μηνών λειτουργίας του συστήματος και

iii) Το ποσοστό της ποσότητας αερίου εξισορρόπησης ως προς τη ζήτηση φυσικού αερίου για το Έτος 2014, εκτιμάται χαμηλότερη από το εύρος των αντίστοιχων ποσοστών που προέκυψαν απολογιστικά για τα έτη από 2010 έως και 2012, ήτοι από 3,9% έως 4,0%, και ανέρχεται σε 3,7%.

Γ. Σύμβαση προμήθειας αερίου εξισορρόπησης

7) Ο Διαχειριστής, με το σχετικό υπ' αριθ. 17 αιτείται την εφαρμογή της διαδικασίας διαγωνισμού που προβλέπεται στην παράγραφο 2γ του άρθρου 68 του ν. 4001/2011 με σκοπό τη σύναψη σύμβασης-πλαισίου με προεπιλεγέντες προμηθευτές φυσικού αερίου για την κάλυψη των αναγκών σε αέριο εξισορρόπησης το έτος 2014. Η επιλογή του προμηθευτή που θα καλείται να ικανοποιήσει σχετικό αίτημα του Διαχειριστή κατά τη

διάρκεια του έτους για την προμήθεια αερίου εξισορρόπησης θα γίνεται βάσει κριτηρίων που θα προσδιορίζονται στη σύμβαση-πλαίσιο. Η εν λόγω σύμβαση-πλαίσιο κρίνεται σκόπιμο να παρέχει τη μέγιστη δυνατή ευελιξία στο Διαχειριστή σχετικά με τις ποσότητες αερίου εξισορρόπησης που μπορεί να λαμβάνει κατά τη διάρκεια του έτους, δηλαδή, κατά το δυνατόν, χωρίς την επιβολή περιορισμών στο Διαχειριστή όπως ο προσδιορισμός ελάχιστου ορίου απορρόφησης φυσικού αερίου ή ρήτρες πληρωμής ανεξαρτήτου παραλαβής ποσοτήτων φυσικού αερίου.

8) Η ΡΑΕ θεωρεί εύλογη την εφαρμογή της διαδικασίας διαγωνισμού που προβλέπεται στην παράγραφο 2γ του άρθρου 68 του ν. 4001/2011 με σκοπό τη σύναψη σύμβασης για την κάλυψη των αναγκών σε αέριο εξισορρόπησης του Έτους 2014. Η διαδικασία του διαγωνισμού αναμένεται να οδηγήσει σε βελτιστοποίηση των συνθηκών προμήθειας αερίου για εξισορρόπηση μέσω μηχανισμών αγοράς και, ενδεχομένως, στην ενεργοποίηση νέων παικτών στην αγορά φυσικού αερίου.

9) Ως προς τα χαρακτηριστικά της απαιτούμενης σύμβασης, η ΡΑΕ κρίνει εύλογη την εισήγηση του Διαχειριστή δεδομένου ότι η αβεβαιότητα σχετικά με το ποιους Χρήστες δύνανται να ζητήσουν πρόσβαση στο ΕΣΜΦΑ και στην εγκατάσταση ΥΦΑ και κατ' επέκταση σχετικά με τη συμπεριφορά τους ως προς την παράδοση/παραλαβή φυσικού αερίου στο ΕΣΜΦΑ και την εγκατάσταση ΥΦΑ ενισχύει την αναγκαιότητα ύπαρξης όρων ευελιξίας στη σύμβαση προμήθειας αερίου εξισορρόπησης.

2. Δέσμευση δυναμικότητας στην εγκατάσταση ΥΦΑ από τον Διαχειριστή για σκοπούς εξισορρόπησης φορτίου του ΕΣΜΦΑ.

1) Σύμφωνα με τη διάταξη της παραγράφου 3 του άρθρου 71 του ν. 4001/2011 «Τμήμα της δυναμικότητας του ΕΣΦΑ, το οποίο καθορίζεται με απόφαση της ΡΑΕ, μετά από εισήγηση του ΔΕΣΦΑ Α.Ε. σύμφωνα με τη διαδικασία που προβλέπεται στον Κώδικα Διαχείρισης του ΕΣΦΑ δεσμεύεται από το ΔΕΣΦΑ Α.Ε. για τις ανάγκες εξισορρόπησης φορτίου».

2) Περαιτέρω σύμφωνα με την παράγραφο 1 του άρθρου 46 του Κώδικα: «Έως την 1η Μαΐου κάθε Έτους, ο Διαχειριστής υποβάλλει στη ΡΑΕ...Γ) Εισήγηση σχετικά με το τμήμα της δυναμικότητας του ΕΣΦΑ το οποίο δεσμεύεται από τον Διαχειριστή για Εξισορρόπηση Φορτίου..., σύμφωνα με τη διάταξη της παραγράφου 3 του άρθρου 71 του Νόμου».

3) Σύμφωνα με την εισήγηση του Διαχειριστή, για τον ετήσιο σχεδιασμό εξισορρόπησης φορτίου για το Έτος 2014 (σχετικό υπ' αριθ. 17), και λαμβάνοντας υπόψη την τοπολογία και τα κατασκευαστικά χαρακτηριστικά του ΕΣΜΦΑ, τις δυναμικότητες στα Σημεία Εισόδου του ΕΣΜΦΑ, τη γεωγραφική κατανομή των καταναλώσεων και την σύνδεση νέων καταναλωτών στο νότιο τμήμα του ΕΣΦΑ, καθώς και την εξέλιξη των έργων επέκτασης και αναβάθμισης του ΕΣΦΑ, κρίνεται σκόπιμη η έγχυση αερίου εξισορρόπησης μέσω του Σημείου Εισόδου «Αγία Τριάδα» για το Έτος 2014. Προκειμένου ο Διαχειριστής να προβαίνει σε έγχυση ΥΦΑ όποτε αυτό καθίσταται αναγκαίο για την εξισορρόπηση φορτίου, απαιτείται η δέσμευση εκ μέρους του τμήματος της δυναμικότητας αεριοποίησης της Εγκατάστασης ΥΦΑ και ισόποσης δυναμικότητας μεταφοράς στο αντίστοιχο Σημείο Εισόδου του Συστήματος Μεταφοράς («Αγία Τριάδα»).

4) Ο Διαχειριστής, με την εισήγησή του (έγγραφο υπ' αριθ. 17) προτείνει διαφορετική ανά μήνα δέσμευση δυναμικότητας, η οποία κυμαίνεται από 16.834,307 MWh/ημέρα (το μήνα Σεπτέμβριο) σε 43.180,999 MWh/ημέρα (το μήνα Ιανουάριο), η οποία υπολογίζεται σύμφωνα με την εγκεκριμένη από τη ΡΑΕ μεθοδολογία προσδιορισμού της δυναμικότητας (υπ' αριθ. 636 απόφαση ΡΑΕ). Σύμφωνα με την εισήγηση του Διαχειριστή για την εφαρμογή της μεθοδολογίας προσδιορισμού της Δυναμικότητας Αεριοποίησης ΥΦΑ και της ισόποσης Μεταφορικής Ικανότητας Παράδοσης που πρέπει να δεσμευτεί από το Διαχειριστή στο Σημείο Εισόδου «Αγία Τριάδα» για σκοπούς Εξισορρόπησης ανά μήνα του Έτους 2014 λήφθηκαν υπόψη τα ιστορικά στοιχεία των τελευταίων τριών (3) Ετών, ήτοι τα μηνιαία στοιχεία της χρονικής περιόδου από 01.04.2010 08:00 π.μ. έως 01.04.2013 08:00 π.μ.

5) Η ΡΑΕ θεωρεί ότι κατά την άσκηση των αρμοδιοτήτων του ο Διαχειριστής πρέπει να δεσμεύει την απολύτως απαραίτητη δυναμικότητα του ΕΣΦΑ προκειμένου να διασφαλίζεται μεν η εκπλήρωση της υποχρέωσης παροχής υπηρεσιών εξισορρόπησης στους Χρήστες αλλά, ταυτόχρονα, να μεγιστοποιείται η δυναμικότητα που παραμένει διαθέσιμη στο ΕΣΦΑ για δέσμευση από τους Χρήστες.

6) Στο πλαίσιο αυτό, η ΡΑΕ κρίνει εύλογη την εισηγούμενη από τον Διαχειριστή δέσμευση δυναμικότητας για σκοπούς εξισορρόπησης σύμφωνα με την μεθοδολογία που έχει εγκριθεί με την υπ' αριθ. 636/2013 απόφαση της ΡΑΕ.

Κατόπιν των ανωτέρω και σύμφωνα με αυτά:

Αποφασίζει

Εγκρίνει α) τον Ετήσιο Σχεδιασμό Εξισορρόπησης Φορτίου του ΕΣΜΦΑ για το Έτος 2014, σύμφωνα με την ακόλουθη εισήγηση του ΔΕΣΦΑ Α.Ε. και β) το τμήμα δυναμικότητας της εγκατάστασης ΥΦΑ που δεσμεύει ο Διαχειριστής για την εξισορρόπηση φορτίου για το Έτος 2014, σύμφωνα με την ακόλουθη εισήγηση του ΔΕΣΦΑ Α.Ε.:



**Διαχειριστής Εθνικού Συστήματος Φυσικού Αερίου Α.Ε.**

Ετήσιος Σχεδιασμός Εξισορρόπησης Φορτίου  
για το Έτος 2014

Μάιος 2013

#### 1. Εισαγωγή

Η παρούσα έκθεση συντάσσεται στο πλαίσιο των διατάξεων της παραγράφου 2.γ του Άρθρου 68 του Νόμου 4001/2011, σύμφωνα με τις οποίες ο Διαχειριστής Εθνικού Συστήματος Φυσικού Αερίου (ΔΕΣΦΑ) Α.Ε. έχει την ευθύνη για την Εξισορρόπηση Φορτίου του Εθνικού Συστήματος Φυσικού Αερίου (ΕΣΦΑ) κατά τα οριζόμενα στον Κώδικα Διαχείρισης του ΕΣΦΑ (εφεξής «Κώδικας») και των διατάξεων του Άρθρου 46 του Κώδικα, περί

Ετήσιου Σχεδιασμού Εξισορρόπησης Φορτίου και αντιστάθμισης Αερίου Λειτουργίας.

Συγκεκριμένα, σύμφωνα με τα οριζόμενα στην παράγραφο 1.Α του Άρθρου 46 του Κώδικα, ο Διαχειριστής υποβάλλει στη Ρυθμιστική Αρχή Ενέργειας (ΡΑΕ) τον Ετήσιο Σχεδιασμό Εξισορρόπησης Φορτίου για το επόμενο Έτος, ο οποίος (όπως και κάθε τροποποίησή του), εγκρίνεται από τη ΡΑΕ και δημοσιεύεται με ευθύνη του Διαχειριστή. Επιπλέον, σύμφωνα με τα οριζόμενα στην παράγραφο 1.Γ του Άρθρου 46 του Κώδικα, ο Διαχειριστής εισηγείται στη ΡΑΕ σχετικά με το τμήμα της δυναμικότητας του ΕΣΦΑ το οποίο δεσμεύει για Εξισορρόπηση Φορτίου.

Στο πλαίσιο της προαναφερόμενης αρμοδιότητάς του και σύμφωνα με τα οριζόμενα στην παράγραφο 2.γ. του Άρθρου 68 του Νόμου 4001/2011, ο Διαχειριστής μπορεί να συνάπτει, κατόπιν διαγωνισμού, με διαφανείς διαδικασίες, που δεν εισάγουν διακρίσεις και βασίζονται στους κανόνες της αγοράς, συμβάσεις με Προμηθευτές για την αγορά και παράδοση Φυσικού Αερίου για σκοπούς Εξισορρόπησης Φορτίου, βάσει του εγκεκριμένου (από τη ΡΑΕ) Ετήσιου Σχεδιασμού Εξισορρόπησης Φορτίου.

Σύμφωνα με την παράγραφο 2 του Άρθρου 46 του Κώδικα, ο Ετήσιος Σχεδιασμός Εξισορρόπησης Φορτίου περιλαμβάνει ιδίως: (α) Προβλέψεις του Διαχειριστή για την εξέλιξη της ζήτησης Φυσικού Αερίου ανά κατηγορία Πελατών σε σχέση με την υφιστάμενη Μεταφορική Ικανότητα του Συστήματος Μεταφοράς, (β) πρόβλεψη σχετικά με τις αναγκαίες Ποσότητες Φυσικού Αερίου για Εξισορρόπηση Φορτίου, όπως τη συνολική Ετήσια Ποσότητα Φυσικού Αερίου για Εξισορρόπηση, την εκτιμώμενη κατανομή της κατά τη διάρκεια του Έτους, τη μέγιστη Παροχή και τη μέγιστη Ημερήσια Ποσότητα Φυσικού Αερίου για Εξισορρόπηση και (γ) προσδιορισμό των απαιτούμενων χαρακτηριστικών της Σύμβασης ή του συνδυασμού Συμβάσεων Εξισορρόπησης Φορτίου που απαιτείται να συνάψει ο Διαχειριστής.

Σύμφωνα με την παράγραφο 3 του Άρθρου 46 του Κώδικα, για την εκπόνηση του Ετήσιου Σχεδιασμού Εξισορρόπησης Φορτίου, ο Διαχειριστής λαμβάνει υπόψη του ιδίως το Πρόγραμμα Ανάπτυξης του ΕΣΦΑ, τη συνολική ζήτηση Φυσικού Αερίου που εξυπηρετείται μέσω του ΕΣΜΦΑ, τη γεωγραφική κατανομή των καταναλώσεων, την άρση των τεχνικών περιορισμών ως προς τη λειτουργία του Συστήματος και ιδίως κάθε γεγονός το οποίο έχει οδηγήσει ή πρόκειται κατά την εκτίμησή του να οδηγήσει σε συμφόρηση, Έκτακτη Ανάγκη, άρνηση πρόσβασης, τις απαιτήσεις συντήρησης των τμημάτων του ΕΣΦΑ, τις υφιστάμενες Συμβάσεις Μεταφοράς Φυσικού Αερίου, τις υφιστάμενες Συμβάσεις Χρήσης Εγκατάστασης ΥΦΑ καθώς και τις Συμφωνίες Συνδεδεμένου Συστήματος που έχει συνάψει.

## 2. Αέριο Εξισορρόπησης

Ως Αέριο Εξισορρόπησης θεωρείται η ποσότητα Φυσικού Αερίου που εγχέει ο Διαχειριστής στο Εθνικό Σύστημα Μεταφοράς Φυσικού Αερίου (ΕΣΜΦΑ), κατά τη διάρκεια μιας συγκεκριμένης χρονικής περιόδου με σκοπό την ισορροπία μεταξύ Παραδόσεων και Παραλαβών Φυσικού Αερίου (κατά τη διάρκεια της ίδιας χρονικής περιόδου) ώστε σε κάθε περίπτωση να διασφαλίζεται η αξιόπιστη, ασφαλής και αποδοτική λειτουργία του ΕΣΦΑ. Στο πλαίσιο των αρμοδιοτήτων και υποχρεώσεών του, ο Διαχειριστής εξασφαλίζει την ανωτέρω ισορροπία, λαμβανομένων υπόψη των απωλειών και των αποθηκευμένων ποσοτήτων Φυσικού Αερίου στο ΕΣΜΦΑ.

3. Πρόβλεψη ζήτησης Φυσικού Αερίου για το Έτος 2014  
Λαμβάνοντας υπόψη ιστορικά στοιχεία καταναλώσεων Φυσικού Αερίου στο ΕΣΜΦΑ, τις εκτιμήσεις των Χρηστών για τη ζήτηση Φυσικού Αερίου το Έτος 2014 και την αναμενόμενη ημερομηνία ολοκλήρωσης των υπό εξέλιξη ή προγραμματισμένων έργων επέκτασης του ΕΣΦΑ, εκτιμάται ότι η κατανάλωση Φυσικού Αερίου κατά το Έτος 2014 θα ανέλθει στο επίπεδο των 3.942 εκ. Nm<sup>3</sup>. Η εκτιμώμενη ζήτηση Φυσικού Αερίου ανά κατηγορία καταναλωτών παρουσιάζεται αναλυτικότερα στον Πίνακα 1.

2014	Ηλεκτροπαραγωγή (Nm <sup>3</sup> )	Λοιποί Καταναλωτές (Nm <sup>3</sup> )	Σύνολο Καταναλώσεων (Nm <sup>3</sup> )
Ιανουάριος	240.445.552	235.925.050	476.370.602
Φεβρουάριος	225.826.936	205.356.187	431.183.123
Μάρτιος	205.431.209	157.856.405	363.287.614
Απρίλιος	159.312.932	100.992.369	260.305.301
Μάιος	190.751.121	84.552.476	275.303.597
Ιούνιος	182.431.611	68.027.749	250.459.360
Ιούλιος	265.274.128	68.841.888	334.116.016
Αύγουστος	219.084.006	62.394.042	281.478.048
Σεπτέμβριος	203.463.193	83.924.510	287.387.703
Οκτώβριος	185.427.151	87.014.105	272.441.256
Νοέμβριος	175.900.660	110.765.218	286.665.878
Δεκέμβριος	249.151.507	174.029.138	423.180.645
Σύνολο	2.502.500.006	1.439.679.137	3.942.179.143

Πίνακας 1: Εκτίμηση της εξέλιξης της ζήτησης Φυσικού Αερίου ανά κατηγορία καταναλωτών για το Έτος 2014  
Για την εκτίμηση της ζήτησης Φυσικού Αερίου κατά το Έτος 2014 θεωρήθηκαν οι ακόλουθες βασικές παραδοχές:

• Έναρξη λειτουργίας της μονάδας ηλεκτροπαραγωγής συνδυασμένου κύκλου με καύσιμο Φυσικό Αέριο στη Μεγαλόπολη κατά το Έτος 2014, ισχύος της τάξης των 850 MW, και

• Μηδενική ετήσια κατανάλωση Φυσικού Αερίου της μοναδικής αιχμιακής μονάδας ηλεκτροπαραγωγής «ΘΗΣ ΗΡΩΝ» για το Έτος 2014.

#### 4. Ποσότητες Φυσικού Αερίου Εξισορρόπησης

Κατά τη διάρκεια του τρέχοντος Έτους, καθώς και τα προηγούμενα Έτη, ο υπολογισμός του Αερίου Εξισορρόπησης πραγματοποιείται απολογιστικά Ημερησίως λαμβάνοντας υπόψη τη συνολική ποσότητα Φυσικού Αερίου που μετράται στο Σημείο Εισόδου «ΑΓΙΑ ΤΡΙΑΔΑ» του ΕΣΜΦΑ κατά τη διάρκεια κάθε Ημέρας και την ποσότητα ΥΦΑ που συνολικά δηλώθηκε ότι θα εγχυθεί στο ΕΣΜΦΑ κατά τη διάρκεια της ίδιας Ημέρας για λογαριασμό του συνόλου των Χρηστών, οι οποίοι έχουν συνάψει με το Διαχειριστή Σύμβαση για τη χρήση της Εγκατάστασης ΥΦΑ. Ως εκ τούτου το ύψος της Ποσότητας Αερίου Εξισορρόπησης που εγχέεται στο ΕΣΜΦΑ σε Ημερήσια βάση εξαρτάται κυρίως από τις Ημερήσιες Δηλώσεις Παραδόσεων / Παραλαβών Φυσικού Αερίου που υποβάλλουν οι Χρήστες στο Διαχειριστή.

Στο Διάγραμμα 1 που ακολουθεί, απεικονίζονται οι Ποσότητες του Αερίου Εξισορρόπησης που εγχύθηκαν στο ΕΣΜΦΑ κατά τη χρονική περίοδο 04/2010 - 03/2013, σε Μηνιαία βάση, ως ποσοστό επί των αντίστοιχων Μηνιαίων Παραλαβών Φυσικού Αερίου.

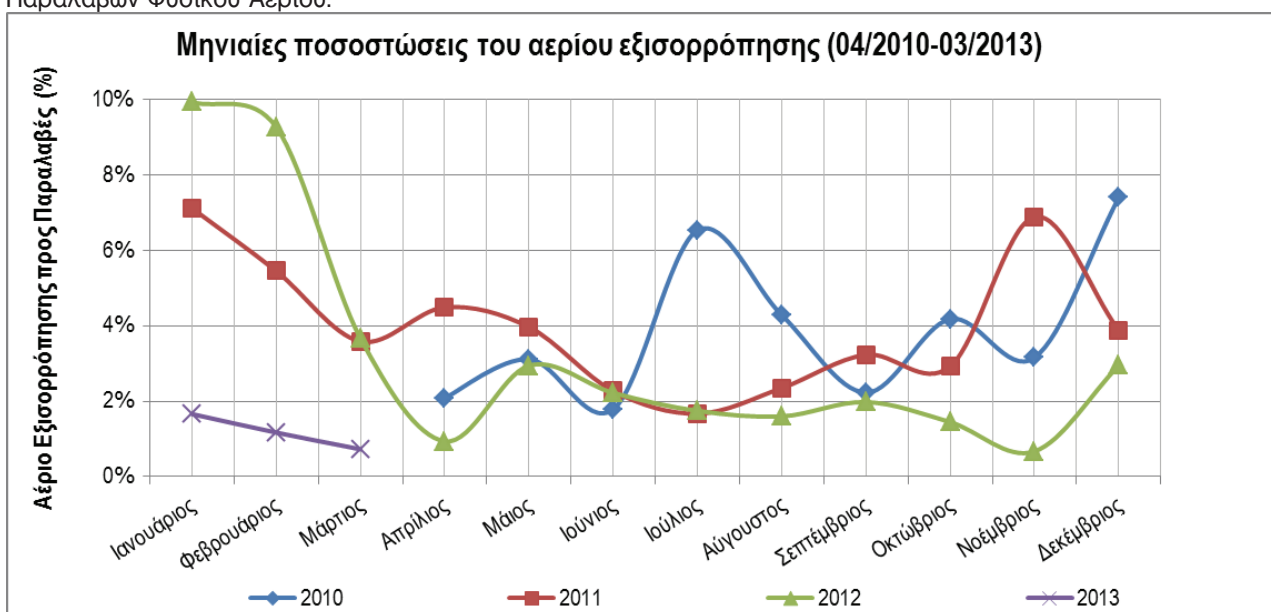

Διάγραμμα 1: Μηνιαίες ποσοτώσεις Αερίου Εξισορρόπησης ως προς τις συνολικές Παραλαβές Φυσικού Αερίου για τη χρονική περίοδο 04/2010 - 03/2013

Λαμβάνοντας υπόψη τα ανωτέρω, και προκειμένου ο Διαχειριστής να εξαγάγει μια κατά το δυνατόν αξιόπιστη εκτίμηση σχετικά με την ποσότητα του Αερίου Εξισορρόπησης που θα απαιτηθεί κατά το Έτος 2014, ακολουθήθηκε η παρακάτω μεθοδολογία:

• Υπολογισμός του μέσου όρου των ποσοστών συμμετοχής του Αερίου Εξισορρόπησης στις Παραλαβές Φυσικού Αερίου ( $\bar{x}\%$ ) για το δείγμα των τριάντα έξι (36) τιμών του Αερίου Εξισορρόπησης για κάθε Μήνα της χρονικής περιόδου 04/2010 - 03/2013 (βλ. Προσάρτημα 2). Τα αποτελέσματα το εν λόγω υπολογισμού παρουσιάζονται στον κατωτέρω Πίνακα 2:

Μήνας	$(\bar{x})\%$
Ιανουάριος	6,24
Φεβρουάριος	5,30
Μάρτιος	2,66
Απρίλιος	2,50
Μάιος	3,34
Ιούνιος	2,09
Ιούλιος	3,31
Αύγουστος	2,74
Σεπτέμβριος	2,48
Οκτώβριος	2,85
Νοέμβριος	3,57
Δεκέμβριος	4,74

Πίνακας 2

• Υπολογισμός του εκτιμώμενου Αερίου Εξισορρόπησης για κάθε Μήνα του Έτους 2014 ως το γινόμενο του μέσου όρου του ποσοστού συμμετοχής του Αερίου Εξισορρόπησης στις αντίστοιχες Μηνιαίες Παραλαβές Φυσικού Αερίου της περιόδου 04/2010 - 03/2013 (βλ. Πίνακα 2 ανωτέρω) με την εκτίμηση του Διαχειριστή σχετικά με τις αντίστοιχες Μηνιαίες Παραλαβές Φυσικού Αερίου του ΕΣΜΦΑ για το Έτος 2014 (βλ. Πίνακα 1 ανωτέρω).

Λαμβάνοντας υπόψη τη μεθοδολογία που περιγράφεται ανωτέρω, υπολογίστηκαν οι εκτιμήσεις του Διαχειριστή σχετικά με τη Μηνιαία κατανομή του Αερίου Εξισορρόπησης κατά το Έτος 2014, οι οποίες και παρουσιάζονται στον Πίνακα 3 - συγκεντρωτικός Πίνακας Μηνιαίων Προβλέψεων του Διαχειριστή σχετικά με την εξέλιξη της ζήτησης Φυσικού Αερίου ανά κατηγορία κατανάλωσης και την εκτίμηση του Αερίου Εξισορρόπησης για το Έτος 2014 παρατίθεται στο Προσάρτημα 1.

Τέλος, λαμβάνοντας υπόψη ιστορικά στοιχεία κατανάλωσης αλλά και την αναμενόμενη διεύθυνση Φυσικού Αερίου στον οικιακό, εμπορικό, βιομηχανικό καθώς και στον τομέα παραγωγής ηλεκτρικής ενέργειας (νέες μονάδες) το Έτος 2014, εκτιμάται ότι η Μέγιστη Ημερήσια Κατανάλωση κατά τα Έτος 2014 θα ανέλθει σε 223.300 MWh.

Μήνας Έτους 2014	Φυσικό Αέριο για σκοπούς Εξισορρόπησης (Nm <sup>3</sup> ) <sup>1</sup>	Φυσικό Αέριο για σκοπούς Εξισορρόπησης (MWh)
Ιανουάριος	29.725.526	339.168
Φεβρουάριος	22.852.706	260.749
Μάρτιος	9.663.451	110.260
Απρίλιος	6.507.633	74.252
Μάιος	9.195.140	104.917
Ιούνιος	5.234.601	59.727
Ιούλιος	11.059.240	126.186
Αύγουστος	7.712.499	88.000
Σεπτέμβριος	7.127.215	81.322
Οκτώβριος	7.764.576	88.594
Νοέμβριος	10.233.972	116.770
Δεκέμβριος	20.058.763	228.870
Σύνολο	147.135.322	1.678.815

Πίνακας 3: Εκτίμηση κατανομής ποσοτήτων Αερίου Εξισορρόπησης κατά το Έτος 2014.

5. Δέσμευση δυναμικότητας ΕΣΦΑ για Εξισορρόπηση Φορτίου το Έτος 2014

Κατά τη διάρκεια του τρέχοντος Έτους (καθώς και κατά τα προηγούμενα Έτη), οι ανάγκες εξισορρόπησης του ΕΣΜΦΑ εξυπηρετούνται μέσω του Σημείου Εισόδου «ΑΓΙΑ ΤΡΙΑΔΑ». Για το Έτος 2014 ο Διαχειριστής, λαμβάνοντας υπόψη:

ι. την τοπολογία και τα κατασκευαστικά χαρακτηριστικά του ΕΣΜΦΑ,

ii. την Τεχνική, Δεσμευμένη και Διαθέσιμη Δυναμικότητα των Σημείων Εισόδου του ΕΣΜΦΑ,

iii. τη γεωγραφική κατανομή των Παραλαβών Φυσικού Αερίου των Χρηστών στο ΕΣΜΦΑ,

iv. την εξέλιξη των έργων επέκτασης και αναβάθμισης του ΕΣΦΑ,

v. τη σύνδεση νέων καταναλωτών στο νότιο τμήμα του ΕΣΜΦΑ, και

vi. τη δυνατότητα προμήθειας Αερίου Εξισορρόπησης από περισσότερους του ενός Προμηθευτές,

εισηγείται τη συνέχιση της έγχυσης του Αερίου Εξισορρόπησης μέσω του ίδιου Σημείου Εισόδου (δηλ. «ΑΓΙΑ ΤΡΙΑΔΑ»).

Ο Διαχειριστής, λαμβάνοντας υπόψη (i) τον Κανονισμό Τιμολόγησης, ο οποίος τέθηκε σε ισχύ από 01.02.2013 και (ii) την έντονη διακύμανση της απαιτούμενης Ημερήσιας ποσότητας Αερίου Εξισορρόπησης κατά τη διάρκεια ενός Έτους, εισηγείται τη μεθοδολογία καθορισμού του τμήματος της Δυναμικότητας του ΕΣΦΑ που πρέπει να δεσμευθεί για την Εξισορρόπηση Φορτίου κατά το Έτος 2014, με γνώμονα την αποδοτική και οικονομική λειτουργία του ΕΣΦΑ και τη βελτίωση του επιπέδου των παρεχόμενων υπηρεσιών Μεταφοράς και Χρήσης Εγκατάστασης ΥΦΑ προς τους Χρήστες. Κατωτέρω εκτιμάται η μέγιστη Ημερήσια ποσότητα Αερίου Εξισορρόπησης ανά Μήνα του Έτους 2014, λαμβάνοντας υπ' όψιν την εποχική διακύμανση που παρουσιάζει, βάσει ιστορικών στοιχείων, το μέγεθος αυτό και αναλόγως προσδιορίζεται η Δυναμικότητα Αεριοποίησης ΥΦΑ και η Μεταφορική Ικανότητα Παράδοσης που πρέπει να δεσμευθεί στο Σημείο Εισόδου «ΑΓΙΑ ΤΡΙΑΔΑ» για σκοπούς Εξισορρόπησης Φορτίου ανά Μήνα του Έτους 2014. Κατά τον τρόπο αυτόν εκτιμάται με τη μεγαλύτερη δυνατή ακρίβεια το τμήμα του ΕΣΦΑ που πρέπει να δεσμευθεί για σκοπούς Εξισορρόπησης Φορτίου κατά το εν λόγω Έτος και μεγιστοποιείται η Δυναμικότητα Μεταφοράς και Αεριοποίησης που είναι δυνατόν να διατεθεί στους Χρήστες ΕΣΦΑ.

Ο Διαχειριστής, λαμβάνοντας υπόψη τα ιστορικά στοιχεία των τριάντα έξι (36) Μηνών (βλ. Προσάρτημα 3) της περιόδου 04/2010 - 03/2013 και συσχετίζοντας την ανά Μήνα μέγιστη Ημερήσια Ποσότητα Αερίου Εξισορρόπησης με το αντίστοιχο άθροισμα της Δεσμευμένης Μεταφορικής Ικανότητας των Χρηστών, εισηγείται την εφαρμογή της παρακάτω μεθοδολογίας για τον υπολογισμό της ανά Μήνα Δέσμευσης Δυναμικότητας Αεριοποίησης ΥΦΑ και Μεταφορικής Ικανότητας Παράδοσης στο Σημείο Εισόδου «ΑΓΙΑ ΤΡΙΑΔΑ» για Εξισορρόπηση Φορτίου κατά το Έτος 2014:

$$\Delta E_{M,2014} = O A_{M,2014} * E \Delta M_{M,2014}^2$$

όπου:

$$O A_{M,2014} = \frac{A Q_{E \Xi(\max) M, 2013}}{\Delta M_{M, 2013}} + \frac{A Q_{E \Xi(\max) M, 2012}}{\Delta M_{M, 2012}} + \frac{A Q_{E \Xi(\max) M, 2011}}{\Delta M_{M, 2011}}$$

$A Q_{E \Xi(\max) M, Y}$  : η μέγιστη Ημερήσια Ποσότητα Αερίου Εξι-

<sup>1</sup> Για την αναγωγή από μονάδες όγκου (Nm<sup>3</sup>) σε μονάδες ενέργειας (MWh) χρησιμοποιήθηκε ο μεσοσταθμικός (ως προς τη ροή) μέσος όρος της Ανωτέρας Θερμογόνου Δύναμης για το Έτος 2012, ήτοι 11,41 MWh / 1000 Nm<sup>3</sup>.

<sup>2</sup> Για τον υπολογισμό της Μηνιαίας Δέσμευσης Δυναμικότητας Αεριοποίησης της Εγκατάστασης ΥΦΑ για τους Μήνες Απρίλιο έως Δεκέμβριο του Έτους 2014 λήφθηκαν υπόψη τα ιστορικά στοιχεία των Ετών 2010, 2011 και 2012, λόγω έλλειψης απολογιστικών στοιχείων για τους αντίστοιχους Μήνες του Έτους 2013.

σορρόπησης (MWh/Ημέρα) η οποία χρησιμοποιήθηκε από τον Διαχειριστή τον Μήνα Μ του Έτους Υ,

- $\Delta M_{M,Y}$  : το άθροισμα της Δεσμευμένης Μεταφορικής Ικανότητας (MWh/Ημέρα) που είχαν δεσμεύσει όλοι οι Χρήστες, σύμφωνα με τις Συμβάσεις Μεταφοράς που είχαν συνάψει με τον Διαχειριστή, την Ημέρα εμφάνισης της μέγιστης Ημερήσιας Ποσότητας Αερίου Εξισορρόπησης τον Μήνα Μ του Έτους Υ, και

$$\bullet \text{ EAM}_{M,2014} = \frac{(\Delta M_{M,2013} + \Delta M_{M,2012} + \Delta M_{M,2011})}{3}$$

Βάσει της ανωτέρω μεθοδολογίας, ο Διαχειριστής εισηγείται τη Μηνιαία Δέσμευση Δυναμικότητας Αεριοποίησης της Εγκατάστασης ΥΦΑ ( $\Delta E_{M,2014}$ ) και ισόποσης Δυναμικότητας Μεταφοράς στο αντίστοιχο Σημείο Εισόδου «ΑΓΙΑ ΤΡΙΑΔΑ», για σκοπούς Εξισορρόπησης Φορτίου του ΕΣΜΦΑ κατά το Έτος 2014, σύμφωνα με τον Πίνακα 4 κατωτέρω:

Μήνας Έτους 2014	Μηνιαία Δέσμευση Δυναμικότητας Αεριοποίησης της Εγκατάστασης ΥΦΑ και ισόποσης Μηνιαίας Δυναμικότητας Μεταφοράς στο Σημείο Εισόδου «ΑΓΙΑ ΤΡΙΑΔΑ» ( $\Delta E_{M,2014}$ ) (MWh/Ημέρα)
Ιανουάριος	43.180,999
Φεβρουάριος	27.568,403
Μάρτιος	22.980,715
Απρίλιος	19.578,675
Μάιος	20.662,197
Ιούνιος	17.473,002
Ιούλιος	26.602,621
Αύγουστος	28.735,567
Σεπτέμβριος	16.834,307
Οκτώβριος	19.247,305
Νοέμβριος	19.128,926
Δεκέμβριος	35.157,277

Πίνακας 4

6. Σύμβαση Εξισορρόπησης Φορτίου  
Με στόχο την εύρυθμη, οικονομική και αποδοτική λει-

τουργία του ΕΣΦΑ, κατά το Έτος 2014, ο Διαχειριστής πρόκειται να συνάψει σύμβαση - πλαίσιο με προμηθευτές Φυσικού Αερίου, οι οποίοι θα επιλεγούν μετά από διενέργεια διεθνούς διαγωνισμού, κατά τα οριζόμενα στην παράγραφο 2.γ του Άρθρου 68 του Νόμου 4001/2011 και στην παράγραφο 2 του Άρθρου 47 του Κώδικα Διαχείρισης του ΕΣΦΑ, για την προμήθεια Αερίου Εξισορρόπησης κατά το διάστημα 01.01.2014 08:00 - 01.01.2015 08:00.

Η προμήθεια Αερίου Εξισορρόπησης θα λαμβάνει χώρα στο πλαίσιο ικανοποίησης σχετικής αίτησης του Διαχειριστή για την προμήθεια Αερίου Εξισορρόπησης που θα εκδίδει εκάστοτε ο Διαχειριστής προς τους προεπιλεγέντες προμηθευτές. Η επιλογή του προμηθευτή θα γίνεται βάσει κριτηρίων που θα προσδιορίζονται στη σύμβαση - πλαίσιο και θα αφορούν, μεταξύ άλλων, στην κατώτερη προσφερόμενη τιμή προμήθειας και στην ικανοποίηση της αίτησης του Διαχειριστή σε ό,τι αφορά στην ποσότητα ΥΦΑ και στην ημερομηνία παράδοσης.

Επιπλέον, λαμβάνοντας υπόψη:

- τον περιορισμένο Αποθηκευτικό Χώρο της Εγκατάστασης ΥΦΑ,
- τη διαρκώς αυξανόμενη ζήτηση (από πλευράς Χρηστών) πρόσβασης στην Εγκατάσταση ΥΦΑ,
- τα οριζόμενα στον Κώδικα και ιδιαίτερα στο Κεφάλαιο 11 αυτού σχετικά με τους όρους πρόσβασης στην Εγκατάσταση ΥΦΑ (Περίοδος Προσωρινής Αποθήκευσης, Ελάχιστη Δυναμικότητα Αεριοποίησης),
- το μέγεθος των πλοίων ΥΦΑ που είναι διαθέσιμα στην αγορά Υγροποιημένου Φυσικού Αερίου, στη σύμβαση - πλαίσιο για την προμήθεια ΥΦΑ για σκοπούς εξισορρόπησης θα προβλέπεται, μεταξύ άλλων, η δυνατότητα του Διαχειριστή να προσδιορίζει εκάστοτε την ποσότητα ΥΦΑ και το χρόνο παράδοσής της, κατά τρόπον ώστε να μην εμποδίζεται η ομαλή λειτουργία της ελληνικής αγοράς Φυσικού Αερίου, σύμφωνα με τα οριζόμενα στον Κώδικα Διαχείρισης του ΕΣΦΑ. Δεδομένης της αδυναμίας επιβεβαίωσης των εκτιμήσεων του Διαχειριστή αναφορικά με τις Ποσότητες Φυσικού Αερίου που θα απαιτηθούν κατά το Έτος 2014 για σκοπούς Εξισορρόπησης, αλλά και της διαδικασίας επιλογής του τελικού Προμηθευτή, η προαναφερόμενη σύμβαση δεν θα περιλαμβάνει περιορισμούς ελάχιστης ποσότητας προμήθειας ή ρήτρες πληρωμής ανεξαρτήτου παραλαβής ποσότητων ΥΦΑ.

## ΠΡΟΣΑΡΤΗΜΑ 1

Μηνιαίες Προβλέψεις Διαχειριστή για την εξέλιξη της ζήτησης Φυσικού Αερίου ανά κατηγορία κατανάλωσης και εκτίμηση Αερίου Εξισορρόπησης για το Έτος 2014

2014	Η/Π	Λοιποί Καταναλωτές	Σύνολο Καταναλώσεων		Αέριο Εξισορρόπησης	
	Nm3	Nm3	Nm3	MWh	Nm3	MWh
Ιανουάριος	240.445.552	235.925.050	476.370.602	5.435.389	29.725.526	339.168
Φεβρουάριος	225.826.936	205.356.187	431.183.123	4.919.799	22.852.706	260.749
Μάρτιος	205.431.209	157.856.405	363.287.614	4.145.112	9.663.451	110.260
Απρίλιος	159.312.932	100.992.369	260.305.301	2.970.083	6.507.633	74.252
Μάιος	190.751.121	84.552.476	275.303.597	3.141.214	9.195.140	104.917
Ιούνιος	182.431.611	68.027.749	250.459.360	2.857.741	5.234.601	59.727
Ιούλιος	265.274.128	68.841.888	334.116.016	3.812.264	11.059.240	126.186
Αύγουστος	219.084.006	62.394.042	281.478.048	3.211.665	7.712.499	88.000
Σεπτέμβριος	203.463.193	83.924.510	287.387.703	3.279.094	7.127.215	81.322
Οκτώβριος	185.427.151	87.014.105	272.441.256	3.108.555	7.764.576	88.594
Νοέμβριος	175.900.660	110.765.218	286.665.878	3.270.858	10.233.972	116.770
Δεκέμβριος	249.151.507	174.029.138	423.180.645	4.828.491	20.058.763	228.870
Σύνολο	2.502.500.006	1.439.679.137	3.942.179.143	44.980.265	147.135.322	1.678.815

Σημείωση:

Για την αναγωγή από μονάδες όγκου (Nm3) σε μονάδες ενέργειας (MWh) χρησιμοποιήθηκε ο μεσοσταθμικός (ως προς τη ροή) μέσος όρος της Ανωτέρας Θερμογόνου Δύναμης για το Έτος 2012, ήτοι 11,41 MWh / 1000 Nm3.



ΠΡΟΣΑΡΤΗΜΑ 2  
 Ιστορικά Στοιχεία Αερίου Εξισορρόπησης για τη χρονική περίοδο 04/2010-03/2013

Έτος	Μήνας	Αέριο Εξισορρόπησης (MWh)	Συνολικές Παραλαβές Φυσικού Αερίου (MWh)
2010	Απρίλιος	60.663	2.911.372
2010	Μάιος	99.018	3.178.858
2010	Ιούνιος	50.596	2.827.403
2010	Ιούλιος	242.961	3.720.295
2010	Αύγουστος	174.982	4.083.913
2010	Σεπτέμβριος	67.279	3.019.067
2010	Οκτώβριος	153.451	3.669.285
2010	Νοέμβριος	100.476	3.180.865
2010	Δεκέμβριος	300.736	4.062.802
2011	Ιανουάριος	320.769	4.505.776
2011	Φεβρουάριος	229.455	4.208.617
2011	Μάρτιος	177.744	4.955.267
2011	Απρίλιος	178.887	3.984.368
2011	Μάιος	153.446	3.868.713
2011	Ιούνιος	89.051	3.922.048
2011	Ιούλιος	79.691	4.769.537
2011	Αύγουστος	87.502	3.724.042
2011	Σεπτέμβριος	128.011	3.959.608
2011	Οκτώβριος	113.459	3.878.824
2011	Νοέμβριος	327.457	4.752.485
2011	Δεκέμβριος	182.212	4.703.444
2012	Ιανουάριος	571.458	5.751.140
2012	Φεβρουάριος	513.634	5.542.416
2012	Μάρτιος	169.225	4.618.416
2012	Απρίλιος	28.012	2.987.063
2012	Μάιος	94.858	3.221.059
2012	Ιούνιος	65.280	2.939.329
2012	Ιούλιος	68.602	3.931.588
2012	Αύγουστος	51.433	3.216.331
2012	Σεπτέμβριος	67.153	3.392.642
2012	Οκτώβριος	47.074	3.256.661
2012	Νοέμβριος	22.637	3.370.714
2012	Δεκέμβριος	143.331	4.859.392
2013	Ιανουάριος	72.030	4.338.906
2013	Φεβρουάριος	43.303	3.699.633
2013	Μάρτιος	23.036	3.174.782

ΠΡΟΣΑΡΤΗΜΑ 3  
 Ιστορικά Στοιχεία Μέγιστης Ποσότητας Αερίου Εξισορρόπησης και Δεσμευμένης  
 Μεταφορικής Ικανότητας Χρηστών

Μήνας	Έτος	Μέγιστη Ημερήσια Ποσότητα Αερίου Εξισορρόπησης (MWh/Ημέρα)	Άθροισμα ΔMI όλων των Χρηστών την Ημέρα εμφάνισης της Μέγιστης Ημερήσιας Ποσότητας Αερίου Εξισορρόπησης (MWh/Ημέρα)
Ιανουάριος	2011	38.150,627	306.689,363
	2012	68.488,174	321.898,073
	2013	21.359,393	345.420,059
Φεβρουάριος	2011	29.867,576	315.189,363
	2012	47.412,710 <sup>1</sup>	321.898,073
	2013	11.063,306	224.425,170
Μάρτιος	2011	36.860,353	315.189,363
	2012	26.285,920	328.057,237
	2013	9.317,808	207.891,000
Απρίλιος	2010	9.312,623	282.689,363
	2011	42.489,075	280.689,363
	2012	7.525,117	263.889,237
Μάιος	2010	22.880,766	285.831,673
	2011	21.105,546	280.689,363
	2012	18.105,618	306.529,529
Ιούνιος	2010	8.569,442	282.774,193
	2011	30.639,622	280.587,603
	2012	12.737,126	282.106,059
Ιούλιος	2010	33.373,607	282.774,193
	2011	26.087,127	280.587,603
	2012	18.356,632	343.545,755
Αύγουστος	2010	28.228,927	293.274,193
	2011	36.060,938	280.587,603
	2012	19.662,496	343.230,755
Σεπτέμβριος	2010	15.405,932	293.274,193
	2011	15.415,263	280.587,603
	2012	19.835,461	327.976,059
Οκτώβριος	2010	37.966,397	293.189,363
	2011	12.376,002	299.897,073
	2012	7.383,802	281.791,059
Νοέμβριος	2010	19.955,466	293.189,363
	2011	30.910,846	307.893,100
	2012	7.396,172	281.791,059
Δεκέμβριος	2010	52.251,056	293.189,363
	2011	25.482,058	329.897,073
	2012	25.959,609	302.105,059

Η απόφαση αυτή να δημοσιευθεί στην Εφημερίδα της Κυβερνήσεως.

Αθήνα, 19 Δεκεμβρίου 2013

Ο Πρόεδρος  
 ΝΙΚΟΣ ΒΑΣΙΛΑΚΟΣ

<sup>3</sup> Σημειώνεται ότι η ποσότητα Αερίου Εξισορρόπησης την 03η.02.2012, ήτοι 66.590,310 MWh δεν λήφθηκε υπόψη λόγω διαπίστωσης Έκτακτης Ανάγκης στο ΕΣΦΑ την εν λόγω Ημέρα και χρησιμοποιήθηκε για τους υπολογισμούς η επόμενη τιμή των 47.412,710 MWh Αερίου Εξισορρόπησης που πραγματοποιήθηκε την 07η.02.2012.



## ΕΘΝΙΚΟ ΤΥΠΟΓΡΑΦΕΙΟ

## ΕΦΗΜΕΡΙΣ ΤΗΣ ΚΥΒΕΡΝΗΣΕΩΣ

## ΤΙΜΗ ΠΩΛΗΣΗΣ ΦΥΛΛΩΝ ΤΗΣ ΕΦΗΜΕΡΙΔΑΣ ΤΗΣ ΚΥΒΕΡΝΗΣΕΩΣ

**Σε έντυπη μορφή:**

- Για τα Φ.Ε.Κ. από 1 έως 16 σελίδες σε 1 € προσαυξανόμενη κατά 0,20 € για κάθε επιπλέον οκτασέλιδο ή μέρος αυτού.
- Για τα φωτοαντίγραφα Φ.Ε.Κ. σε 0,15 € ανά σελίδα.

**Σε μορφή DVD/CD:**

Τεύχος	Ετήσια έκδοση	Τριμηνιαία έκδοση	Μηνιαία έκδοση	Τεύχος	Ετήσια έκδοση	Τριμηνιαία έκδοση	Μηνιαία έκδοση
Α΄	150 €	40 €	15 €	Α.Α.Π.	110 €	30 €	-
Β΄	300 €	80 €	30 €	Ε.Β.Ι.	100 €	-	-
Γ΄	50 €	-	-	Α.Ε.Δ.	5 €	-	-
Υ.Ο.Δ.Δ.	50 €	-	-	Δ.Δ.Σ.	200 €	-	20 €
Δ΄	110 €	30 €	-	Α.Ε.-Ε.Π.Ε.	-	-	100 €

- Η τιμή πώλησης μεμονωμένων Φ.Ε.Κ. σε μορφή cd-rom από εκείνα που διατίθενται σε ψηφιακή μορφή και μέχρι 100 σελίδες, σε 5 € προσαυξανόμενη κατά 1 € ανά 50 σελίδες.

## ΕΤΗΣΙΕΣ ΣΥΝΔΡΟΜΕΣ Φ.Ε.Κ.

Τεύχος	Έντυπη μορφή	Τεύχος	Έντυπη μορφή	Τεύχος	Έντυπη μορφή
Α΄	225 €	Δ΄	160 €	Α.Ε.-Ε.Π.Ε.	2.250 €
Β΄	320 €	Α.Α.Π.	160 €	Δ.Δ.Σ.	225 €
Γ΄	65 €	Ε.Β.Ι.	65 €	Α.Σ.Ε.Π.	70 €
Υ.Ο.Δ.Δ.	65 €	Α.Ε.Δ.	10 €	Ο.Π.Κ.	-

- Το τεύχος Α.Σ.Ε.Π. (έντυπη μορφή) θα αποστέλλεται σε συνδρομητές ταχυδρομικά, με την επιβάρυνση των 70 €, ποσό το οποίο αφορά τα ταχυδρομικά έξοδα.

- Η καταβολή γίνεται σε όλες τις Δημόσιες Οικονομικές Υπηρεσίες (Δ.Ο.Υ.). Το πρωτότυπο διπλότυπο (έγγραφο αριθμ. πρωτ. 9067/28.2.2005 2η Υπηρεσία Επιτρόπου Ελεγκτικού Συνεδρίου) με φροντίδα των ενδιαφερομένων, πρέπει να αποστέλλεται ή να κατατίθεται στο Εθνικό Τυπογραφείο (Καποδιστρίου 34, Τ.Κ. 104 32 Αθήνα).
- Σημειώνεται ότι φωτοαντίγραφα διπλοτύπων, ταχυδρομικές Επιταγές για την εξόφληση της συνδρομής, δεν γίνονται δεκτά και θα επιστρέφονται.
- Οι οργανισμοί τοπικής αυτοδιοίκησης, τα νομικά πρόσωπα δημοσίου δικαίου, τα μέλη της Ένωσης Ιδιοκτητών Ημερησίου Τύπου Αθηνών και Επαρχίας, οι τηλεοπτικοί και ραδιοφωνικοί σταθμοί, η Ε.Σ.Η.Ε.Α, τα τριτοβάθμια συνδικαλιστικά όργανα και οι τριτοβάθμιες επαγγελματικές ενώσεις δικαιούνται έκπτωσης πενήντα τοις εκατό (50%) επί της ετήσιας συνδρομής.
- Το ποσό υπέρ Τ.Α.Π.Ε.Τ. (5% επί του ποσού συνδρομής), καταβάλλεται ολόκληρο (Κ.Α.Ε. 3512) και υπολογίζεται πριν την έκπτωση.
- Στην Ταχυδρομική συνδρομή του τεύχους Α.Σ.Ε.Π. δεν γίνεται έκπτωση.

Πληροφορίες για δημοσιεύματα που καταχωρίζονται στα Φ.Ε.Κ. στο τηλ.: 210 5279000.

Φωτοαντίγραφα παλαιών Φ.Ε.Κ.: τηλ.: 210 8220885.

Τα φύλλα όλων των τευχών της Εφημερίδας της Κυβερνήσεως διατίθενται δωρεάν σε ηλεκτρονική μορφή από την ιστοσελίδα του Εθνικού Τυπογραφείου ([www.et.gr](http://www.et.gr))

Ηλεκτρονική Διεύθυνση: <http://www.et.gr> - e-mail: [webmaster.et@et.gr](mailto:webmaster.et@et.gr)

ΟΙ ΥΠΗΡΕΣΙΕΣ ΕΞΥΠΗΡΕΤΗΣΗΣ ΠΟΛΙΤΩΝ ΛΕΙΤΟΥΡΓΟΥΝ ΚΑΘΗΜΕΡΙΝΑ ΑΠΟ 08:00 ΜΕΧΡΙ 13:30



\* 0 2 0 0 0 3 7 1 4 0 1 1 4 0 0 1 2 \*

ΑΠΟ ΤΟ ΕΘΝΙΚΟ ΤΥΠΟΓΡΑΦΕΙΟ

ΚΑΠΟΔΙΣΤΡΙΟΥ 34 \* ΑΘΗΝΑ 104 32 \* ΤΗΛ. 210 52 79 000 \* FAX 210 52 21 004